

入院のご案内



月 日 () 時 分頃に

受付までお越し下さい。

患者さんに

思いやりと

笑顔を添えて……

当院はオープンシステムの病院（医師会会員の医師及び登録医と当院の医師が共同で診療を行う病院）です。地域の医療機関と密接な連携により、地域の皆様が安心して入院生活を送っていただける様、精一杯の努力をいたします。



公益社団法人 赤磐医師会
地域医療支援病院
赤磐医師会病院

〒709-0816 岡山県赤磐市下市187-1
TEL (086)955-6688(代表)
FAX (086)955-4946

基本理念

1. 心のかよう、温かみのある医療の提供に努めます。
2. 安全で質の高い医療を提供し、信頼される病院を目指します。
3. かかりつけ医と連携を深め、地域と共にある病院を目指します。

基本方針

1. 地域のふれあいを基に、常に礼儀正しく、やさしく、温かい心で、最良の医療を提供します。
2. 知識・技術の向上に努め、常に安全性を考え、質の高い医療の提供に努めます。
3. かかりつけ医との密接な連携により、地域全体の医療レベルの向上に努め、地域から支持され、信頼される病院をめざします。

患者さんの権利と責務

赤磐医師会病院は、患者さんの権利と責務について定め、すべての患者さんの権利を尊重し、信頼関係のなかでよりよい医療を行なうことを目指しています

「権利」

当院では、個人の尊厳を保持し、次に掲げる患者の皆さんの権利を尊重します

1. 個人としての尊厳が尊重されます
2. 良質で安全な医療を公平に受けることができます
3. 自分の状態や受けようとする医療について、十分な説明を受けることができます
4. 自分の受ける医療について十分な説明を受けた上で、自分の意思で治療法を選択、拒否することができます
5. 個人情報やプライバシーが保護、尊重されます
6. 自分の診療に関する情報について開示を求めることができます
7. 他施設の医療従事者からの意見（セカンドオピニオン）を受けることができます

「責務」

患者さんには、良質で安全な治療を受けていただくために、次のことをお願いします

1. 自分の健康（身体的・精神的）状態やその変化を速やかにできるだけ詳細に正確に伝えてください
2. 十分に理解できるまで質問し、納得して医療を受けてください
3. 他の患者や自分への、職員の医療提供に支障を与えないようにしてください
4. 病院の快適な医療環境の維持にご協力ください
 - ・病院内で大声を出したり、他の病室等へみだりに出入しないでください
 - ・医師・看護師をはじめとする病院職員の指示に従ってください
 - ・他の患者さんや職員に暴言・暴力・セクハラを行った場合は、院外に退去（入院中の場合は退院措置）していただきます
 - ・病院内での携帯電話はマナーを十分に守ってください
 - ・病院敷地内建物内外を問わず禁酒・禁煙です
5. 感染予防に対する院内の取り組みにご協力ください
6. 医療費は指定された期日内にお支払いください

事前に確認をしておきましょう

入院のご案内

チェック	入院時に、次の書類を 入院病棟スタッフステーションにご提出ください	
<input type="checkbox"/>	マイナンバーカード (マイナ保険証) 保 険 証 資格確認書	マイナンバーカード（マイナ保険証）は、 1階窓口にてご利用いただけます。 なお、入院中に保険の資格、 種類などに変更が生じた時は、 窓口までご連絡ください。
<input type="checkbox"/>	公費受給者証等 (お持ちの方のみ)	各種公費負担医療受給者証等をお持ちの方は、 窓口にご提示ください。 (心身障害医療、こども医療、難病、更生医療 等)
<input type="checkbox"/>	限度額認定証 (お持ちの方のみ)	『限度額適用認定証・標準負担額減額認定証』 ※オンラインでの同意をいただくことにより 手続きは不要となります。
<input type="checkbox"/>	診 察 券	
<input type="checkbox"/>	入院申込書・誓約書	
<input type="checkbox"/>	『ご入院される患者様へ』用紙（記入の上）	
<input type="checkbox"/>	手術や検査の同意書 外来で渡された方のみ	
<input type="checkbox"/>	いつも飲んでいるお薬	お薬手帳
<input type="checkbox"/>	退院証明書	他院発行のもの

※自家用車での来院はご遠慮ください。

患者相談窓口のご案内

療養上気になることや、セカンドオピニオン（第二の意見）に関する事、医療費その他についてお困りのときは、お気軽にご相談ください。

場 所 …… 1階地域医療連携室（医療相談室）50番

相談時間 …… 8:30～17:00 月曜日～金曜日（祝祭日等を除く）

相談担当者 … 社会福祉士、看護師長、事務職員 担当責任者 … 看護師長

※ご相談内容に応じて対応する部署に取りつぐこともあります。

入院で必要な 持ち物

チェック	持ち物の項目	
<input type="checkbox"/>	洗面用具	歯ブラシ、くし 等
<input type="checkbox"/>	湯呑み	割れないものをご用意下さい
<input type="checkbox"/>	はし	
<input type="checkbox"/>	スプーン	
<input type="checkbox"/>	スリッパ	履きやすいリハビリ靴
<input type="checkbox"/>	ティッシュペーパー	
<input type="checkbox"/>	衣 類	寝衣、パジャマ、下着等、くつ下
<input type="checkbox"/>	筆記用具	
<input type="checkbox"/>	タオル	バスタオル
<input type="checkbox"/>	テレビ用イヤホン	
<input type="checkbox"/>	印 鑑	書類に押印していただくことがあります

※回復期リハビリテーション病棟に入院の方は、日常着を2～3着をご用意お願いします。

※入院中必要な日用品は1階売店に取り揃えていますのでご利用ください。

(下記の「売店の御案内」をご覧ください)

※入院の際に必要な衣類・タオル類・日用品を日額定額制のレンタルシステム・CSセットも導入しておりますのでご利用ください。(入院費とは別のお支払いになります)

売店の御案内

場 所	1階 リハビリ室前	
営 業 時 間	平 日 午前8時30分～午後4時	土曜日 午前9時00分～午後1時
	※営業時間を変更する場合は、あらかじめ御案内します。	
取 扱 商 品	<ul style="list-style-type: none"> ・寝巻き ・パジャマ ・下着類 ・紙オムツ類 ・タオル ・バスタオル ・ティッシュペーパー ・歯磨き用品 ・石鹸 ・かみそり ・スリッパ ・食品(弁当、パン、飲み物、菓子、調味料 など) ・新聞 ・テレホンカード(1,000円分) ・イヤホン ・封筒 ・筆記用具 など ※その他 入院に必要な物品はほとんど取り扱っています。	
そ の 他 の サービス	<ul style="list-style-type: none"> ・電子マネーPayPay、WAON、ICOCA、nanaco、Edy 等、利用できます。 現金のチャージはできません。 	

※ご不明な点等ございましたら、お気軽に職員にお尋ねください。

生活のリズムをつかみ、快適な毎日を過ごしましょう

入院生活の1日



6:00

看護師が各病室を回り、必要な方の体温測定を行います。

朝食配膳

7:30

早くお目覚めの方は、他の入院患者さんのためにもお静かにお願いいたします。

検査・治療・診療

採血は午前9時30分までに行います。
検査内容によっては前後することがあります。

各病棟に設けている洗濯室に、洗濯機・乾燥機を設置してあります。

洗濯機
(有料 1回100円)

乾燥機
(有料 40分100円)

洗濯機・乾燥機使用時間

7:00～
20:00



12:00

昼食配膳

12:30

患者さんの症状にあわせて、あたたかい食事を病院でご用意します。

入浴・
シャワー浴

14:00～
16:00

看護師にご相談ください。



18:00

夕食配膳

18:00



21:00

消灯

21:30

会話・点灯・テレビ視聴などをご遠慮ください。

食 事

配膳 (朝食 7:30
昼食 12:30
夕食 18:00)



食事は医師の指示により患者さんの症状に合わせてご用意します。

※病院食以外の食事は許可があるもの以外は召し上がらないでください。

※患者さまの間での食べ物の交換や差し入れのお裾分け等はお控えください。治療や体調に影響する恐れがあります。皆さまの安全のためのご理解とご協力をお願いいたします。

入浴・シャワー浴

14:00~16:00、ご使用になれます。

(月・水・金曜日)
男 性

(火・木・土曜日)
女 性

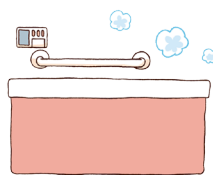

※回復期リハビリ病棟は異なりますのでお尋ねください。

症状によりご利用できない方もありますので医師又は看護師にご相談ください。

洗濯機・乾燥機

7:00~20:00、ご使用になれます。



洗濯機
(1回100円)



乾燥機
(40分100円)

病棟各階の洗濯室でご利用できます。

※上記以外の時間は騒音防止のためご遠慮ください。

面 会

現在、感染防止対策のため面会制限しておりますが、一部制限の緩和をいたします。つきましては別紙をご覧ください。

※ただし、緊急要件（緊急手術後、容態急変時等）があり、かつ、病院が来院の必要を認めた場合に限り、面会することができます。



消 灯

21:30

消灯後の会話、点灯及びテレビ視聴などはご遠慮ください。



テレビ

各床頭台に設置しています。

ご希望の方は1日:250円にてご利用できます。

※使用料は入院費の請求時にあわせて請求となります。

イヤホンは各自でご用意ください。

イヤホンは売店で販売しています。



電 話

お取次

午前中はご遠慮ください。
午後は20:00迄です。

最寄のスタッフステーションの電話に切りかえてお取り次ぎします。

携帯電話については、使用場所により使用時間の制限があります。

※公衆電話は1階受付横と、南2階談話室に設置しています。



入院中のお願い

医師の指示により、病状その他看護上の都合で病室又は病床を
かわっていただくことがありますのでご協力ください

禁煙・禁酒



病院敷地内での飲酒や喫煙は禁止
しています。

※守れない場合は退院していただく
場合があります。

電化製品の持ち込み



各種電化製品を持ち込まれる時
は、あらかじめスタッフステ
ーションにご相談ください。

※ノートパソコンの持ち込み使用は可能で
すが、インターネット接続はできませんので
ご了承ください。

貴重品・私物の管理



貴重品及び私物は、原則自己管理
していただいています。大切な
ものは、短時間でもベッドを離れる
際は携帯してください。

なお、ご自分で管理の難しい方は、スタッ
フステーションにご相談ください。

※万一、盗難や本人の不注意で紛失されても、当
院は責任を負いかねますのでご了承ください。

転倒・転落防止について



入院中に全病院職員で患者さんの
転倒・転落防止につとめてまいり
ますが、体調や体力が低下してい
る状況から、ご本人も予期しない
時に転んだりする場合があります。

履物はなるべく安定した靴タイプのものをご用意ください。
(リハビリ用の靴をお持ちの方は持参してく
ださい)

なお日常、杖をご利用の方は入院中もご用意く
ださい。

外出・外泊について



外出・外泊を希望される方は、必
ず担当医へご相談のうえ届出用紙
をお渡ししますので、記入の上、看護師に提出
してください。

※無断で外出・外泊されたときは、退院してい
ただく場合があります。

リストバンドの 装着



入院患者さん全員に医療事故を防ぐ目的で、入
院時から退院までリストバンドの装着をお願い
しています。



他医療機関の受診及び お薬の処方について

病院または診療所へのご入院中は、他医療機関の受診及び医療機関でのお薬の処方は出来ないことになっています。やむを得ず、他医療機関の受診を希望される場合は、事前に担当医師または看護師、医事課職員に必ずご相談ください。

※なお歯科はこの限りではありませんので、ご相談ください。



家族の付き添いについて

付き添いは、原則として必要はありませんが、病状その他特別な事情でご家族が希望し医師が認めた場合は付き添いが出来ることもありますので、看護師にご相談ください。



避難経路の確認

入院後にあらかじめ避難経路の確認をお願いします。万一、地震、火災等の非常事態が起きたときは、病院職員の誘導に従って避難してください。



ご意見箱

各階に「ご意見箱」を設置しています。ご意見、苦情等ございましたら、遠慮なくお知らせください。

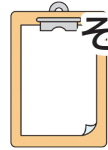

その他の注意事項について

このたび、入院される患者さん・ご家族の方に心からお見舞い申し上げます。担当医・看護師はもとより職員一同、治療に専念していただけるように努めさせていただきます。一日も早いご回復を祈念しております。このしおりはご本人ならびにご家族の方も必ずお読みになってください。病院の規則に従っていただけない場合や、他の患者さんの迷惑になるような行動があるときは、直ちに退院していただくことがございます。また、ご入院中に患者さんのお車を駐車されることはご遠慮ください。



制限事項について

入院に際して果物ナイフ・はさみ等、刃物の持ち込みはお断りしています。必要な場合はスタッフステーションにご相談ください。



個室、2人部屋のご希望について

病室は入院時の病状や介護度などによって利用させていただきますが、個室・2人部屋のご希望がある方は看護師又は地域医療連携室にご相談ください。



入院費用について

健康保険法で規定する算定基準により、規程の負担割合で入院費用を負担して頂きます。

1. 入院診療費は月末締で計算を行い、翌月10日以降に請求書を発行しています。各病棟、スタッフステーションにご用意しておりますので、お気軽にお声がけください。（※退院の方については随時請求書を発行）1階会計窓口にてお支払いください。現金もしくはクレジットカード、デビットカード、J-coin Payをご利用いただけます。
【ご利用可能なクレジット会社】 Master card、JCB、JCBPREMO、AMERICANEXPRESS、Diners Club INTERNATIONAL、Visa
2. 入院中、健康保険資格及び各種受給者証に変更があった場合は、必ずスタッフステーション事務職員にご提示をお願いいたします。
3. 当院は開放型病院として厚生労働大臣から承認を受けています。かかりつけ医（紹介医）の診療方針に基づき紹介患者さんが開放型病院（当院）にご入院され、紹介医が病院に赴いて当病院の担当医と共同で診療を行った際は、共同指導料を算定させていただきます。なお、ご不明の点がありましたら、スタッフステーション事務職員又は地域医療連携室（1階50番）までお気軽にお尋ねください。
4. 差額病室をご利用の場合は使用期間中、当院規定の料金を頂きます。
他の患者さんの病状・急変等で、お部屋の移動をお願いすることもありますので、その時はご協力をお願いいたします。

診療費は請求後、速やかに支払ってください。

その他

1. 入院中の生活については、病室内テレビ（10チャンネル）で放映していますのでご参照ください。
「放映時間7時～19時」
2. 当病院は、個人情報正しく取り扱うために、個人情報保護法に基づく公表事項等に関するご案内を、玄関に掲示しておりますので必ずご確認ください。
なお、下記の事項につきましては、ご本人から提供拒否のお申し出がない限り、黙示のご同意を頂いたものと判断させていただきます。
 - ① 患者さんのお呼び出し
 - ② 病室入り口への入院患者さん氏名の掲示
 - ③ 面会来院者への入院病棟及び病室のご案内
（お電話での問い合わせには原則として応じていません）なお、患者さんのお呼び出し及び面会者への病室案内等、同意しがたい場合は受付もしくはスタッフステーションにお知らせください。同意しないことにより患者さんに不利になるようなことはありません。

3. 処置や手術の際に患者さんの血液が付着した注射針等で誤って当院の職員が傷を負った場合、血液を通して感染する病気の発症予防や治療の必要性を判断するために血液検査を別途お願いしています。そういう事態に際した場合、医師より説明の後、同意書をいただき血液検査をさせていただきます。(費用は病院負担とさせていただきます)
夜間や緊急の際は説明があとになる場合もあるかと思いますがご協力をよろしくお願いいたします。
4. 臓器提供の希望がある方は臓器提供意思表示カード(ドナーカード)を確認させていただきます。また宗教上の理由などで輸血ができない場合、医師または看護師にご相談ください。
5. 自動販売機(飲物)は「2階渡り廊下【災害対応機】」及び「リハビリテーション室 横」に設置しております。
6. 郵便ポストは病院正面玄関前の駐車場北側にあります。
7. 当院では、多くの方に安心して療養生活を送っていただくために、患者さんの「営利行為、宗教の勧誘、特定の政治活動」は禁止します。

疑問な点、不安な点等ありましたら
どうぞお気軽に病院職員にお尋ねください。

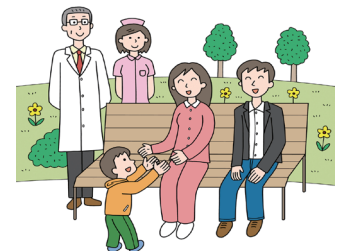

🌿🌿🌿🌿 退院手続きについて 🌿🌿🌿🌿

1. 退院は医師の許可が必要です。退院の許可が出ましたら、患者さんのご都合やご家族の都合で入院を継続されることなく、極力すみやかに退院されますようお願いいたします。
2. 退院はあらかじめ予定時刻を前日までにスタッフステーションへご連絡ください。
3. 退院の際には必ず1階受付でお支払いを済ませてからお帰りください。

※休日の場合は1階夜間・時間外受付窓口で対応しています。なお、事前に入院費用の概算を確認されたい場合は病棟の事務職員にお知らせください。

施設のご案内

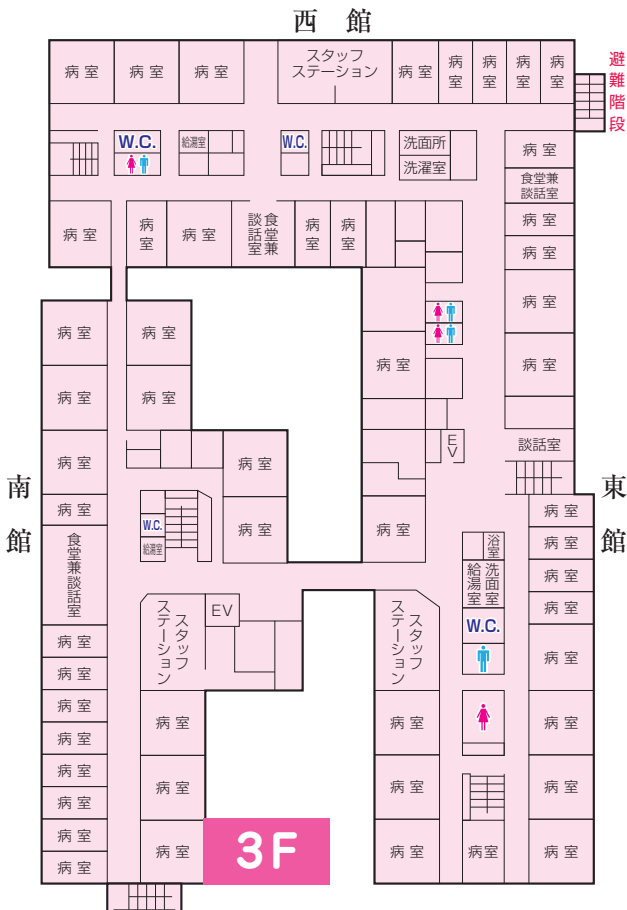
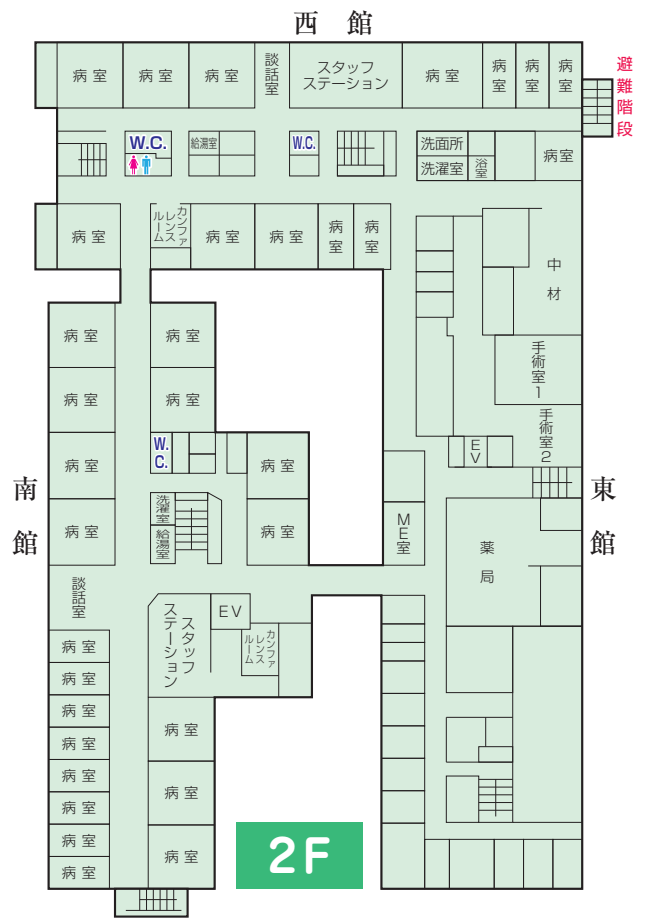
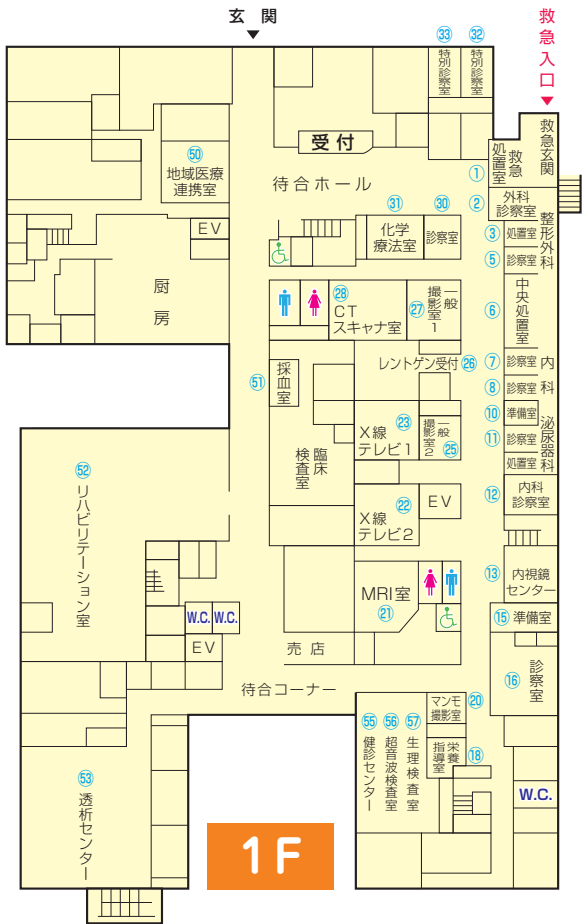

1F 内科、外科、整形外科（リウマチ外来）、泌尿器科、糖尿病内科、循環器内科、腎臓内科、脳神経内科、呼吸器内科、呼吸器外科の外来診療室を中核にX線、CT、MRI、内視鏡センター、超音波、臨床検査室等の検査施設を、また南館にはリハビリ室・透析センターを設置し、医師会会員からの紹介患者さんを積極的に受け入れ共同利用施設として運営しています。

2F 急性期病棟と地域包括医療病棟があります。中央には中材、手術室があり、各病棟と連携をしながら、様々な手術を行っています。患者さんの社会生活を支援できる治療、看護を目指しています。

3F 回復期リハビリテーション病棟と地域包括ケア病棟、療養病棟があります。在宅復帰を見据えた医療を提供します。治療と介護の併用をおこない地域の人にやさしい病院を目指しています。

新館(南館)

旧館(西・東館) 機械室

西3階病棟(301~322)(383~386)
東3階病棟(323~355)
スタッフステーション

西2階病棟(201~217)
手術室・スタッフステーション・薬局

受付・事務室・各科診察室・処置室・CT室・
X線テレビ室・MRI室・内視鏡センター・
救急処置室・夜間休日受付・
地域医療連携室

4F

会議室

3F

南3階病棟(360~382)
スタッフステーション

2F

南2階病棟(260~282)
スタッフステーション

1F

リハビリテーション室・
透析センター・厨房・臨床検査室・採血室・
健診センター・超音波検査室・生理検査室・
売店

二次救急医療に対応するため、内科系・
外科系で24時間の救急窓口を設置し、
消防と連絡を取り、協力し
ながら突発的な病気や
ケガに対応できるよ
うにしています。



赤磐医師会病院

〒709-0816 岡山県赤磐市下市187-1

TEL.086-955-6688(代)

FAX.086-955-4946

E-mail: akaiwahp@gamma.ocn.ne.jp

<http://www.akaiwa-mah.jp/>

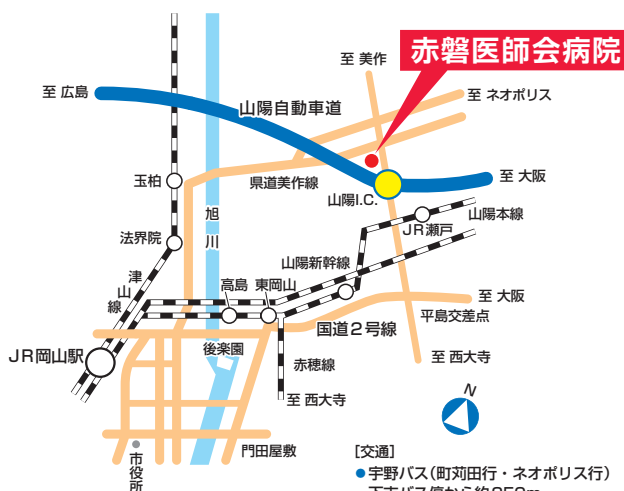

【交通】
●宇野バス(町廻田行・ネオポリス行)
下市バス停から約250m
●JR山陽線瀬戸駅から4km

●指定病院(主なもの)

- ・保険医療機関救急告示病院
- ・岡山県へき地医療拠点病院
- ・地域医療支援病院
- ・労災保険指定医療機関
- ・労災保険二次健診等給付医療機関
- ・生活保護指定医療機関
- ・結核指定医療機関
- ・原子爆弾被爆者一般疾病医療機関
- ・身体障害者福祉法指定医
- ・岡山県消化管精密検査施設
- ・岡山県肝炎一次専門医療機関
- ・マンモグラフィ検査施設
- ・岡山県肺がん精密検査施設
- ・日本医療機能評価機構認定病院
- ・日本栄養療法推進協議会認定NST稼働施設
- ・更正医療(腎臓)指定医療機関
- ・難病法指定医療機関

●研修施設

- ・日本消化器病学会専門医制度認定施設
- ・日本消化器内視鏡学会指導施設
- ・日本超音波医学会認定超音波専門医研修施設
- ・日本消化管学会胃腸科指導施設
- ・協力型臨床研修病院
- ・日本糖尿病学会認定教育施設 I
- ・日本透析医学会専門医制度教育関連施設
- ・日本腎臓学会研修施設
- ・日本外科学会外科専門医制度関連施設

●診療案内

外来診療受付時間

午前8:30~午前11:00
(診療科により異なることがあります。)

休診日

土曜日、日曜日、祝日、年末年始